

Companhia de Planejamento do Distrito Federal - Codeplan

Núcleo de Análise de Índices de Preços - NAIP

# Inflação no Brasil e no Distrito Federal

## Análise do IPCA de abril de 2014

09/05/2014

# Variação do IPCA-BRASIL mensal, em 12 meses e trimestral

MÊS	IPCA 2012			IPCA 2013			IPCA 2014		
	No Mês	Acum. 12m	No Trim.	No Mês	Acum. 12 m	No Trim.	No Mês	Acum. 12m	No Trim.
JAN	0,56	6,22	1,22	0,86	6,15	1,94	0,55	5,59	2,17
FEV	0,45	5,85		0,60	6,31		0,69	5,68	
MAR	0,21	5,24		0,47	6,59		0,92	6,15	
ABR	0,64	5,10	1,08	0,55	6,49	1,18	0,67	6,28	
MAI	0,36	4,99		0,37	6,50				
JUN	0,08	4,92		0,26	6,70				
JUL	0,43	5,20	1,42	0,03	6,27	0,62			
AGO	0,41	5,24		0,24	6,09				
SET	0,57	5,28		0,35	5,86				
OUT	0,59	5,45	1,99	0,57	5,84	2,04			
NOV	0,60	5,53		0,54	5,77				
DEZ	0,79	5,84		0,92	5,91				

# Ponderação dos Grupos do IPCA – Brasil e IPCA-DF

## Estrutura de ponderação IPCA Brasil e DF (%)

<b>Grupo</b>	<b>Brasil</b>	<b>DF</b>
alimentação e bebidas	<b>24,6</b>	21,7
<i>alimentação no domicílio</i>	<b>16,0</b>	12,1
<i>alimentação fora domicílio</i>	<b>8,6</b>	9,6
habitação	<b>14,4</b>	14,9
artigos de residência	<b>4,5</b>	5,1
vestuário	<b>6,7</b>	6,3
transportes	<b>19,0</b>	20,6
saúde e cuidados pessoais	<b>11,2</b>	9,8
despesas pessoais	<b>10,6</b>	11,2
educação	<b>4,5</b>	5,1
comunicação	<b>4,5</b>	5,3
<b>GERAL</b>	<b>100,0</b>	<b>100,0</b>

Fonte: IBGE com base na Pesquisa de Orçamentos Familiares (POF) 2008-2009 (o peso do IPCA-DF no IPCA Brasil é de 1,88%)

## Contribuição dos grupos do IPCA em pontos percentuais da Inflação no BRASIL em fev/mar/abr de 2014

Grupo	Variação percentual Fevereiro	Impacto pontos perc. Fevereiro	Variação percentual Março	Impacto pontos perc. Março	Variação percentual Abril	Impacto pontos perc. Abril
<b>Índice Geral</b>	0,69%	0,69 p.p.	0,92%	0,92 p.p.	<b>0,67%</b>	<b>0,67 p.p.</b>
Alimentação/Bebidas	0,56%	0,14 p.p.	1,92%	0,47 p.p.	<b>1,19%</b>	<b>0,30 p.p.</b>
Habitação	0,77%	0,11 p.p.	0,33%	0,05 p.p.	<b>0,87%</b>	<b>0,12 p.p.</b>
Artigos de Residência	1,07%	0,05 p.p.	0,38%	0,02 p.p.	0,20%	0,01 p.p.
Vestuário	<b>-0,40%</b>	<b>-0,03 p.p.</b>	0,31%	0,02 p.p.	0,47%	0,03 p.p.
Transportes	<b>-0,05%</b>	<b>-0,01 p.p.</b>	1,38%	0,26 p.p.	0,32%	0,06 p.p.
Saúde/Cuidados Pessoais	0,74%	0,08 p.p.	0,43%	0,05 p.p.	<b>1,01%</b>	<b>0,11 p.p.</b>
Despesas Pessoais	0,69%	0,07 p.p.	0,79%	0,08 p.p.	0,31%	0,03 p.p.
Educação	5,97%	0,27 p.p.	0,53%	0,03 p.p.	0,03%	0,00 p.p.
Comunicação	0,14%	0,01 p.p.	-1,26%	<b>-0,06 p.p.</b>	0,02%	0,00 p.p.

# Variação do IPCA-DF mensal, em 12 meses e trimestral

MÊS	IPCA-DF 2012			IPCA-DF 2013			IPCA-DF 2014		
	No Mês	Acum. 12m	No Trim.	No Mês	Acum. 12 m	No Trim.	No Mês	Acum. 12m	No Trim.
JAN	0,77	7,27	1,25	0,46	5,11	1,64	-0,07	5,42	0,83
FEV	0,08	6,45		0,77	5,85		-0,12	4,48	
MAR	0,40	5,69		0,40	5,85		1,92	6,06	
ABR	0,45	5,64	0,57	0,44	5,83	1,14	<b>0,62</b>	<b>6,26</b>	
MAI	0,08	5,68		0,49	6,29				
JUN	0,04	5,50		0,21	6,47				
JUL	0,50	5,40	1,28	-0,12	5,81	1,04			
AGO	0,35	5,36		0,46	5,92				
SET	0,43	4,95		0,70	6,20				
OUT	0,74	5,02	2,23	0,46	5,90	2,03			
NOV	0,35	4,91		0,55	6,11				
DEZ	0,44	5,43		1,01	5,97				

### Estrutura de ponderação IPCA Brasil e DF (%)

<b>Grupo</b>	<b>Brasil</b>	<b>DF</b>
alimentação e bebidas	24,6	21,7
<i>alimentação no domicílio</i>	<i>16,0</i>	<i>12,1</i>
<i>alimentação fora domicílio</i>	<i>8,6</i>	<i>9,6</i>
habitação	14,4	14,9
artigos de residência	4,5	5,1
vestuário	6,7	6,3
transportes	19,0	20,6
saúde e cuidados pessoais	11,2	9,8
despesas pessoais	10,6	11,2
educação	4,5	5,1
comunicação	4,5	5,3
<b>GERAL</b>	<b>100,0</b>	<b>100,0</b>

# Demonstrativo do panorama da Inflação no DF em fev/mar/abr de 2014

Grupo	Varição percentual Fevereiro	Impacto pontos perc. Fevereiro	Varição percentual Março	Impacto pontos perc. Março	Varição percentual Abril	Impacto pontos perc. Abril
<b>Índice Geral</b>	<b>-0,12%</b>	<b>-0,12 p.p.</b>	1,92%	1,92 p.p.	<b>0,62%</b>	<b>0,62 p.p.</b>
Alimentação/Bebidas	<b>-0,04%</b>	<b>-0,01 p.p.</b>	1,82%	0,39 p.p.	<b>1,40%</b>	<b>0,30 p.p.</b>
Habitação	0,04%	0,00 p.p.	1,78%	0,26 p.p.	<b>0,69%</b>	<b>0,09 p.p.</b>
Artigos de Residência	1,18%	0,06 p.p.	0,66%	0,03 p.p.	<b>-0,40%</b>	<b>-0,02 p.p.</b>
Vestuário	0,13%	0,01 p.p.	1,71%	0,10 p.p.	0,47%	0,03 p.p.
Transportes	<b>-3,38%</b>	<b>-0,70 p.p.</b>	5,45%	1,12 p.p.	0,28%	0,06 p.p.
Saúde/Cuidados Pessoais	0,45%	0,04 p.p.	0,46%	0,04 p.p.	<b>1,38%</b>	<b>0,13 p.p.</b>
Despesas Pessoais	0,98%	0,11 p.p.	0,57%	0,06 p.p.	0,09%	0,01 p.p.
Educação	6,49%	0,33 p.p.	0,24%	0,01 p.p.	<b>-0,15%</b>	<b>-0,01 p.p.</b>
Comunicação	<b>-0,01%</b>	0,00 p.p.	<b>-1,41%</b>	<b>-0,07 pp</b>	0,20%	0,01 p.p.

# Variação do IPCA-DF em 12 meses (2013 e 2014)

Grupo	Abr 13	Mai 13	Jun 13	Jul 13	Ago 13	Set 13	Out 13	Nov 13	Dez 13	Jan 14	Fev 14	Mar 14	Abr 14
<b>GERAL</b>	5,83	6,29	6,47	5,81	5,92	6,20	5,90	6,11	5,97	5,42	4,48	6,06	6,26
<b>Aliment/Bebida</b>	12,09	12,89	12,52	10,16	9,26	8,01	7,16	7,41	8,43	7,40	5,42	5,60	5,73
<b>Habitação</b>	3,31	3,76	3,91	4,08	3,77	4,99	4,68	5,59	4,88	4,61	6,16	6,58	7,15
<b>Artigos Residência</b>	7,13	6,99	6,05	5,54	8,67	9,39	8,17	7,42	5,09	5,09	6,76	6,77	5,77
<b>Vestuário</b>	6,50	6,61	4,47	3,16	3,07	4,20	4,27	4,01	2,19	3,20	2,12	4,72	5,00
<b>Transportes</b>	0,13	0,69	2,63	1,87	2,72	4,07	3,87	4,09	4,45	2,42	-1,77	4,99	5,99
<b>Saúde/Cuidados Pess.</b>	6,51	6,79	6,61	6,93	6,94	7,31	7,05	7,08	6,60	6,71	6,21	6,03	6,28
<b>Despesas Pessoais</b>	7,80	8,53	8,41	9,03	9,05	8,66	9,40	9,57	8,98	9,40	10,31	10,53	9,47
<b>Educação</b>	8,05	8,21	8,23	8,06	8,31	7,93	7,98	7,89	7,21	7,05	8,59	8,44	8,21
<b>Comunicação</b>	2,09	1,63	2,01	1,60	1,49	1,46	0,99	1,08	2,29	2,26	2,00	0,20	0,48



# Variação do IPCA-DF em 12 meses – Grupos de maior peso (Alimentação: 21,7%; Transportes: 20,6%, e Habitação: 14,9%)

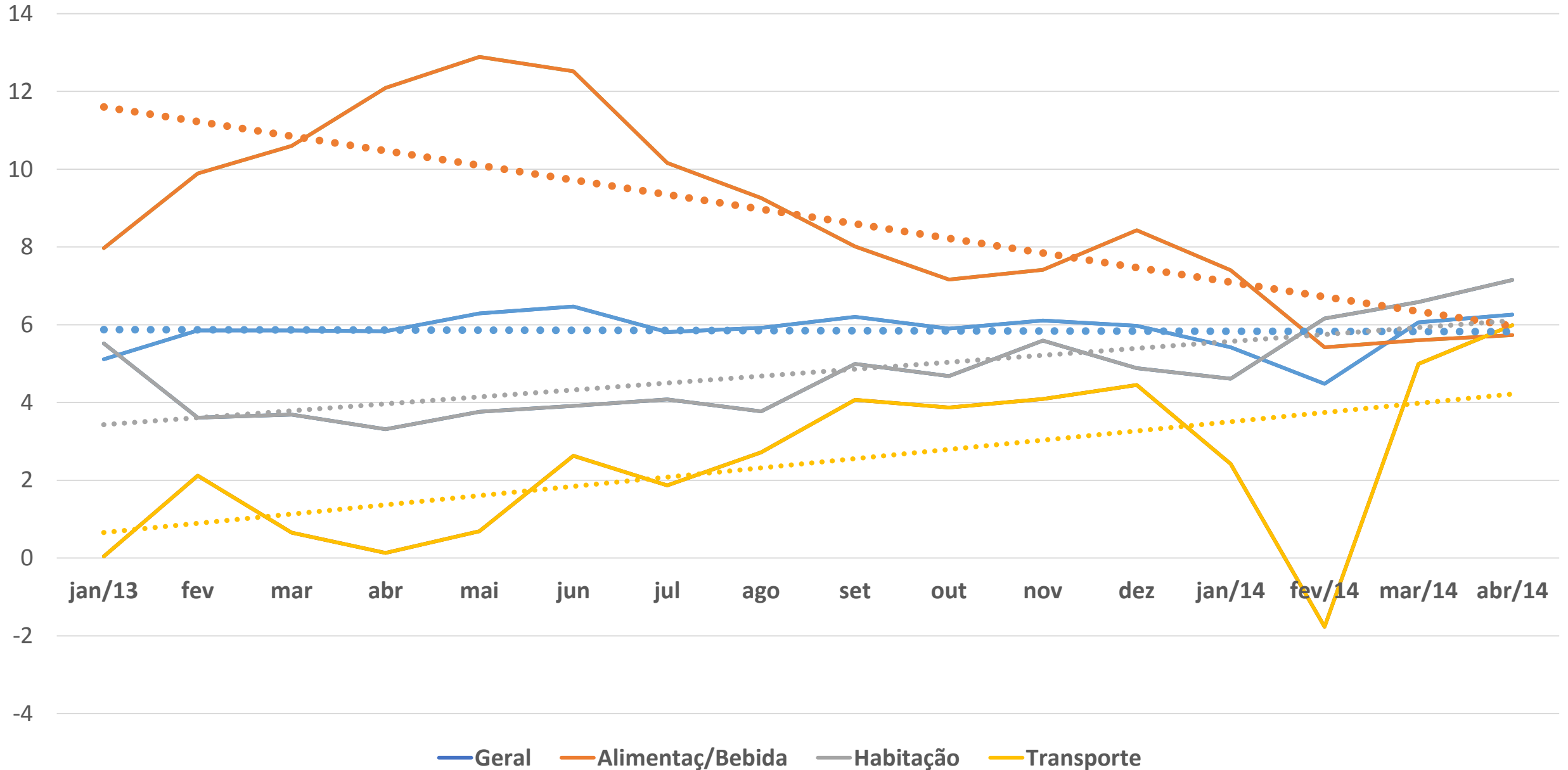

# IPCA-DF mensal – Comparação entre janeiro, fevereiro, março e abril de 2014

Título do Gráfico

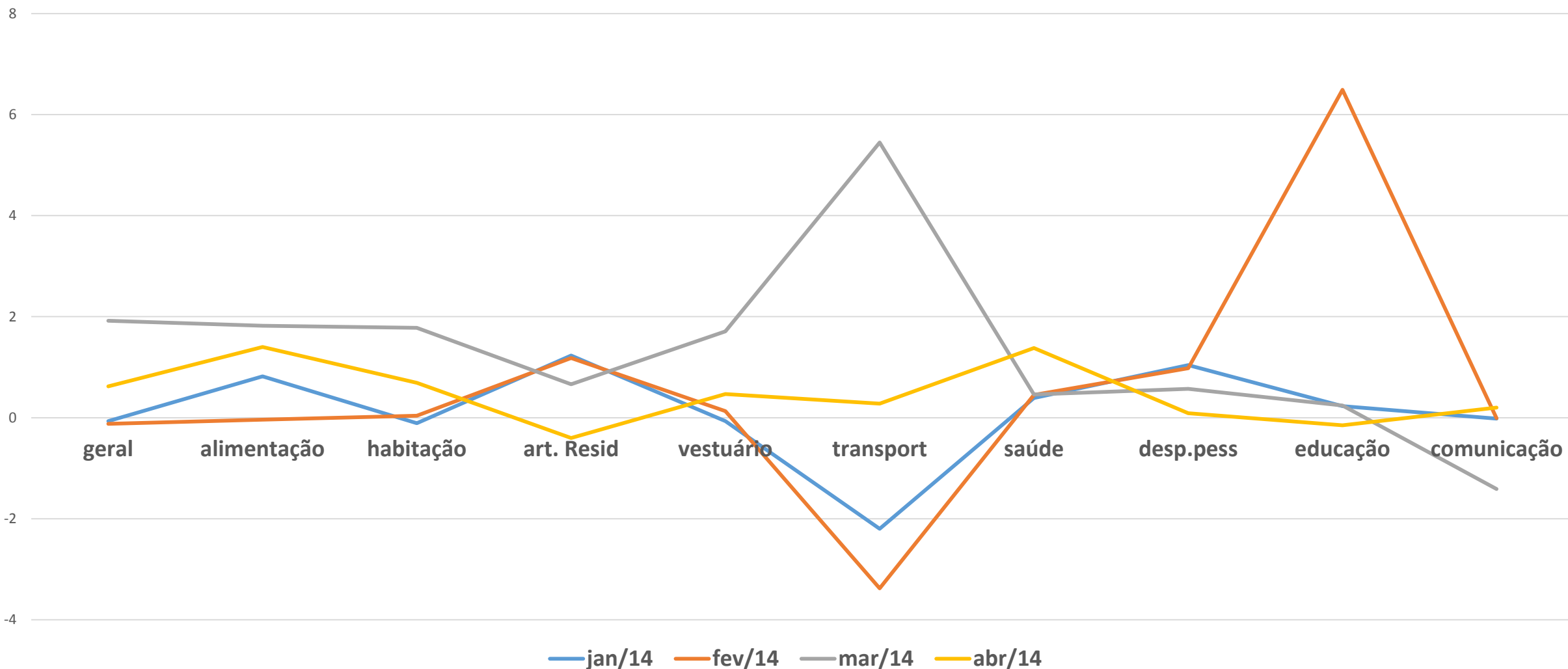

# Destaques das altas e reduções de preços na composição do IPCA-Brasil em abril de 2014

- A variação do IPCA-Brasil em abril de 0,67% desacelerou-se em relação a março (0,92%). Não obstante, a variação em 12 meses elevou-se para 6,28%, contra 6,15% em março.
- **O maior destaque continua sendo Alimentação e Bebidas (1,19%), representando quase a metade do impacto percentual no mês (0,30 p.p.).** Outros impactos percentuais relevantes foram Habitação (0,12 p.p.) e Saúde e Cuidados Pessoais (0,11 p.p.), com variações mensais de 0,87% e 1,01%, respectivamente. **Os três itens responderam por 80% da elevação do índice.**
- As maiores pressões altistas dos alimentos em abril foram: batata inglesa (+22,26%); feijão-fradinho (+9,81%); carne seca e de sol (+8,01%); ovos (+4,42%); óleo de soja (+3,85%), e leite (+3,37%).
- Essas pressões altistas não foram compensadas com as quedas observadas nos índices da mandioca (-8,58%); da farinha de mandioca (-3,66%); do tomate (-1,94%); das hortaliças (-1,00%); do açúcar cristal (-0,82%), e da farinha de trigo (-0,50%).
- A pressão altista da Habitação foi puxada pelo aumento médio da energia elétrica (+1,62%) nas capitais Belo Horizonte, Porto Alegre, Fortaleza e Salvador. Também teve influência a taxa de água e esgoto (+0,76%).
- A pressão na Saúde foi devido ao aumento médio dos medicamentos (+1,84%).

# **Destques das altas e reduções de preços na composição do IPCA-DF em abril de 2014**

**O aumento mensal do IPCA-DF foi de 0,62%, menos de um terço em relação à variação de março (+1,92%). Mesmo assim a variação em 12 meses foi elevada de 6,06% para 6,26%, aproximando-se, portanto, da variação do IPCA-Brasil (6,28%).**

**O IPCA-DF também foi influenciado pelos grupos Alimentação e Bebidas (+1,40%), com impacto de 0,30 ponto percentual, quase a metade da variação em abril. As demais contribuições foram dos grupos Saúde e Cuidados Pessoais (+1,38%, com impacto de 0,13 ponto percentual) e Habitação (+0,69%, com impacto de 0,09 ponto percentual), totalizando os três itens, 84% da variação total.**

As pressões dos alimentos foram cereais, leguminosas e oleaginosas (+3,23%); hortaliças e verduras (+5,26%); pescado (+9,42%); tubérculo, raízes, e legumes (+7,05%).

Os produtos farmacêuticos foram significativos com +1,82%, no grupo Saúde. Na Habitação, destacaram-se combustíveis domésticos (1,51%) e reparos (1,22%).

# Destques das altas e reduções de preços na composição do IPCA-DF em abril de 2014

Em 12 meses, os grupos Artigos de Residência, Despesas Pessoais e Educação tiveram desacelerações, enquanto os demais aceleraram-se.

Os destaques da queda foram reduções dos crescimentos dos serviços pessoais e recreação no grupo Despesas Pessoais. Nos artigos de residência tiveram quedas significativas TV, Som e Informática, e Eletrodomésticos. O grupos da Educação teve reduções nos setores papelaria, e estabilidade nas mensalidades dos cursos regulares.

Os alimentos continuam pontuando na alta em 12 meses. As frutas subiram 18%; os pescados, 19%; panificados, 11% e carnes, 9%.

# Tendência do IPCA para os próximos meses

## Brasil:

A maioria dos analistas de mercado esperam IPCA em Maio entre +0,7% e +0,9%. Há a possibilidade de que durante o ano o teto da meta de inflação de 6,5% seja ultrapassado, mas o Banco Central prevê que no final do ano, o IPCA feche abaixo do teto da meta.

Convém registrar que o caráter disseminado da inflação, medido pela FGV para o IPC, por meio do índice de difusão, que mede a quantidade de itens do IPC que apresentaram alta, subiu de 63,8% em fevereiro, para 69,4% em março, e para 75,1% em abril. Alguns analistas alertam para a pressão a ser exercida pela provável majoração nos preços administrados, principalmente combustíveis e energia, bem como possível pressão da elevação do dólar ao longo de 2014.

## Distrito Federal:

Os analistas esperam que o IPCA de maio fique entre +0,6% e +0,8% e que até o final do ano ficará no máximo entre 5,9% e 6,2%.

**PRÓXIMA DIVULGAÇÃO DO IPCA: 6 DE JUNHO DE 2014**