

BALANÇA COMERCIAL DO DISTRITO FEDERAL - COMEX

Setembro/2021

- **A balança comercial do Distrito Federal fechou o mês de setembro com déficit de US\$ 464,19 milhões**, com as exportações totalizando US\$ 18,28 milhões e as importações US\$ 482,47 milhões.
- Em relação ao mês anterior, as exportações caíram 26,9%. **Na comparação com o mesmo mês de 2020, houve uma alta de 28,6%.**
- **No acumulado em 12 meses, o resultado é um crescimento de 39,5% nas exportações.**
- Em relação às importações, houve alta de 26,2% em comparação com agosto de 2021 e uma alta de 587,5% em relação a setembro de 2020. **Em 12 meses, as importações subiram 70,1% até setembro deste ano.**
- Com alta tanto das importações, quanto das exportações no mês, **houve um aumento no déficit da balança comercial no DF de 42,8% no acumulado em 12 meses.**

Tabela 1 - Resumo da Balança Comercial – US\$ FOB milhões – Distrito Federal – setembro de 2021

| Operação | Valor US\$ FOB milhões | | Variação % | | |
|-----------------------------------|------------------------|-------------------|--------------|---------------------------|-------------------|
| | mês | acum. em 12 meses | mês anterior | mesmo mês do ano anterior | acum. em 12 meses |
| | set/21 | set/21 | set/21 | set/21 | set/21 |
| Exportações | 18,28 | 246,66 | -26,9% | 28,6% | 39,5% |
| Importações | 482,47 | 2.321,06 | 26,2% | 587,5% | 70,1% |
| Saldo (Exportações - Importações) | -464,19 | -2.074,40 | 29,9% | 729,5% | 42,8% |

As exportações do Distrito Federal fecharam o mês de setembro de 2021 em US\$ 18,28 milhões. O valor representa uma queda de 26,9% em relação ao mês de agosto deste ano. Em relação ao mesmo mês do ano anterior, a variação é positiva de 28,6%. Quanto ao montante acumulado em 12 meses, os US\$ 246,66 milhões exportados entre outubro de 2020 e setembro de 2021, apontam alta de 28,6% em comparação ao mesmo período do ano anterior.

A queda observada no mês de setembro se deu, em parte, pelo resultado das exportações de *Soja, mesmo triturada, exceto para sementeira*, que sofreu uma redução de 68,0% (US\$ 0,5 milhão) e de *Ouro em barras, fios e perfis de seção maciça*, que tiveram redução de 45,1% (US\$ 4,5 milhões). Outras

quedas nas exportações se deram em *Pedaços e miudezas, comestíveis de galos/galinhas, congelados*, com queda de 23,0% (US\$ 9,0 milhões) e *Enchidos e produtos semelhantes de carne etc.*, com queda de 16,6% (US\$ 1,0 milhão). *Carnes de galos/galinhas, não cortadas em pedaços, congeladas* apontou uma queda de 100% nas exportações e não registrou valores exportados para o mês de setembro de 2021.

Por outro lado, o *Querosene de aviação* registrou alta de 15,0% (US\$ 0,8 milhão). Em seguida, aparece o *Milho em grão, exceto para sementeira*, que registrou estabilidade em relação ao valor exportado no mês anterior e manteve os US\$ 0,9 milhão.

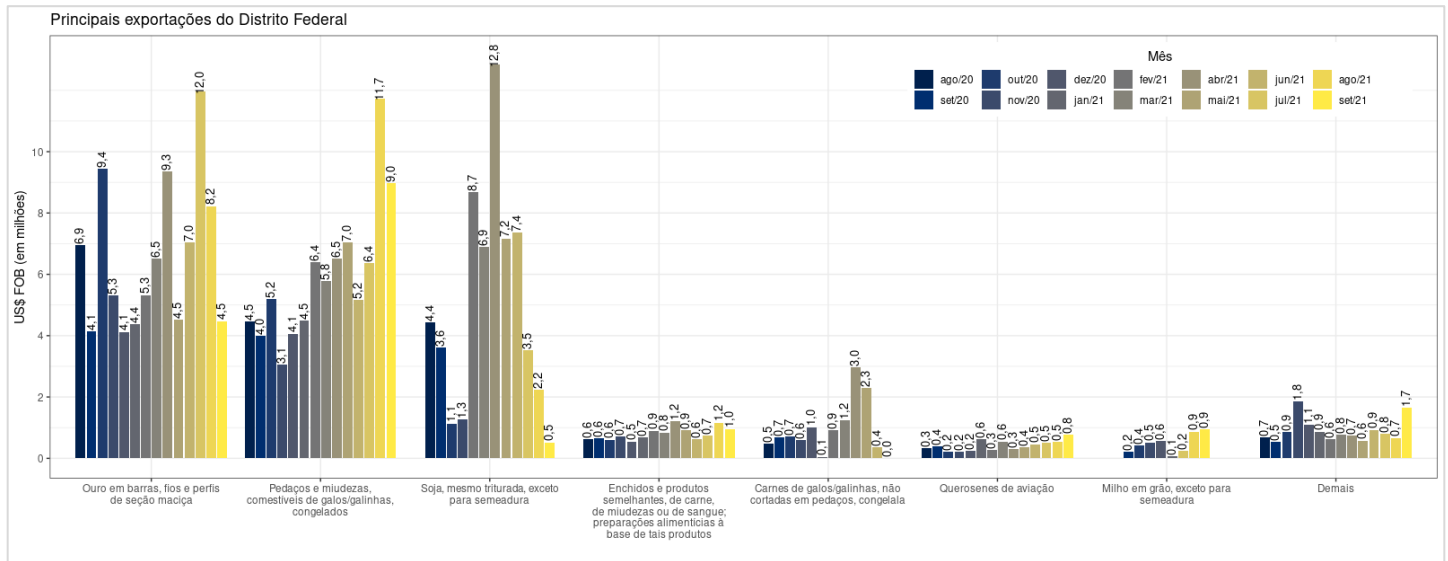
Gráfico 1 – Exportações – Principais posições do Distrito Federal – Valor US\$ FOB – NCM do produto* – agosto de 2020 a setembro de 2021

* A Nomenclatura Comum do Mercosul (NCM) é a classificação de produtos utilizadas no âmbito do Mercosul.

Fonte: ComexStat. Elaboração: Gecon/DIEPS/Codeplan.

As importações do Distrito Federal totalizaram US\$ 482,47 milhões em setembro de 2021. Em relação ao mês de agosto, houve uma alta de 26,2%. Em relação ao mesmo mês do ano anterior, a alta é mais expressiva e calculada em 587,5%. É importante destacar que as importações da capital federal são compostas, por sua maioria, de produtos farmacêuticos adquiridos pela União, que entram no país pelo Distrito Federal antes de serem distribuídos entre estados e municípios. Com isso, a balança comercial local é constantemente deficitária. Assim, a compra de vacinas para combater a pandemia da Covid-19 ajuda a explicar, parcialmente, esse comportamento das importações.

No acumulado em 12 meses, as importações mostraram alta de 70,1%. O valor total importado foi de US\$ 2,32 bilhões no período. Com o resultado das exportações no mês, a variação no saldo acumulado em 12 meses foi de queda de 42,8% em relação ao mesmo período do ano anterior.

O **Gráfico 2** mostra a evolução das exportações e das importações acumuladas em 12 meses. Nele, observa-se que as exportações do DF possuem um leve aumento mensal, evidenciando a manutenção da tendência de alta iniciada em dezembro de 2020, enquanto as importações seguiram em uma trajetória ascendente durante todo o período.

Gráfico 2 – Exportações e importações do Distrito Federal – Valor no mês (barra) e acumulado em 12 meses (linha) – Valor US\$ FOB milhões – setembro de 2018 a setembro de 2021.

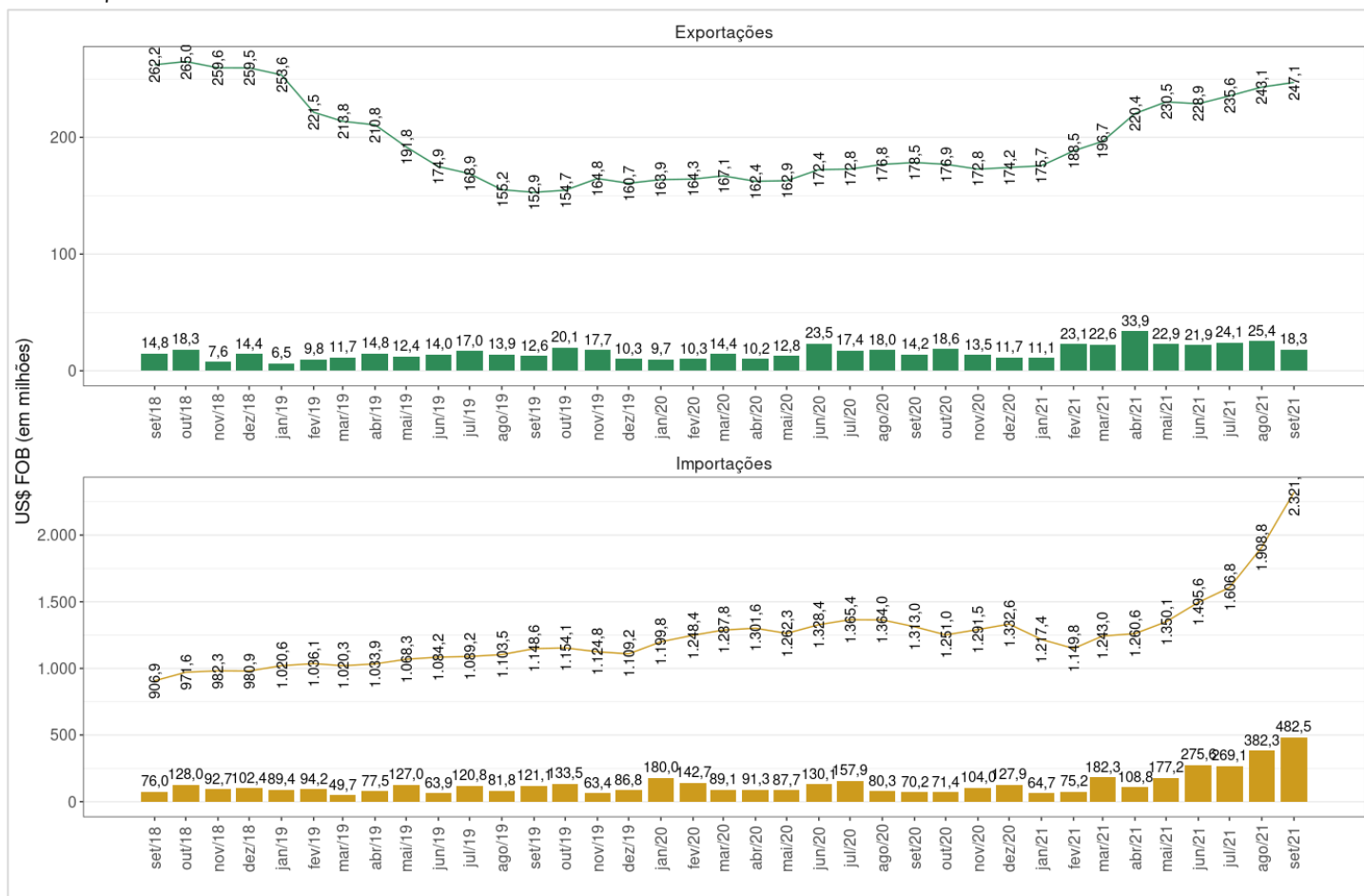

Fonte: ComexStat. Elaboração: Gecon/DIEPS/Codeplan.